大衆報

(本埠版)

本報創刊於一千九百三十三年

澳門政府承認為刊登法律廣告有效刊物

復刊第八六八

TAI CHUNG POU
DIARIO PARA TODOS
LargoSenado, RitzMausion
TEL, 2421

社長：蔡凌霜
督印人：盧雄諾

股東：大衆報業公司
社址：議事亭前地大利斯大廈
電話：二四二一
承印：發行部印務局
地址：福隆下街廿五號
每日出紙一張 每份零沽一毫

賴伊抵紐約表示
和平前途樂觀
將赴華府會晤杜魯門

【合衆社紐約二十五日電】聯合國秘書長賴伊，業已星期四日返回紐約。賴氏肩負和平使者之任務，曾經周歷華盛頓，莫斯科，倫敦，巴黎四個首都，其目的為求終止冷戰。這位挪威外交耆宿於今日抵達紐約國際機場，賴氏對於其此行之成就緘口不言，惟賴氏或將於星期五在聯合國總部接見記者。當賴氏於昨日在英京乘搭飛機時曾聲言，現世之冷戰或將作最後之終結，因各問題可以由東西兩方面在聯合國中會商解決云。

【美聯社美京二十五日電】美國務院之官員等以懷疑之目光注視聯合國秘書長賴伊之訪問，並其所稱可用建設性之談判以結束冷戰之說。又美國國會之人士，亦無一人承認正確者。

【合衆社紐約二十五日電】聯合國秘書長賴伊氏於今日上午八時抵達紐約國際機場。據氏稱，彼準備從速前赴華府與杜魯門總統會見，惟此事須俟艾其遜國務卿由英京返美後，始可實現。

英支持人民政府
係賴伊斡旋成功

【美聯社英京二十五日電】英國工黨政府，於星期三日業已決定贊成中共加入於聯合國中。

出席碧瑤會議各代表
均已抵達馬尼拉
預備會議程保持秘密

【美聯社碧瑤二十五日電】在碧瑤召開之東南亞國家之代表，業已到達。所有七個國家，均未能發表彼等於星期四日之預備會議中將行提出之議案。據印度代表牟達利亞稱，印度代表此來並未攜有提案。參加會議之代表計有印度、澳洲、巴基斯坦、泰國、菲律賓及錫蘭七國，此各代表均各別抵達當地，受二十一響禮砲之歡迎，更由樂隊奏各該國國樂，以表歡迎云。

【路透社馬尼剌廿五日電】出席星期五日在此間舉行之碧瑤會議之各代表今日宣稱，彼等之參加會議，係彼等各該政府對東南亞之鄰邦表示友好及善意。所有代表均已抵達馬尼剌，並將於明日飛往碧瑤，會議將開會四天。

艾登促英政府
保證香港安全

【合衆社倫敦二十五日電】本日英下院辯論遠東問題時，反對黨（保守黨）副領袖艾登說：他希望政府採取一切必要步驟以擊敗馬來亞叛亂的共黨，並要求充分兵力以「無絲毫疑義地」保證香港的安全。

巴黎黃金
價低新創

西藏統治者
迄未醒悟
不允赴京談判

郵政總局發出
接辦發行通知

楊格表示
承認新中國
為不可避免

總攻危機日益加甚
台灣焦慮不安
美僑對撤退尚無反應

美艦隊巡戈
西太平洋區
列隊到達關島

美衆院通過
繼續登記
青年入伍

美議員通過
青年服役案

西貢五家報紙
被勒令停版
當局採取壓制行動

羅慕洛聲言
碧瑤會議并非反共
亦無任何軍事企圖

英輪意波那號
在汕外炸沉
船上七人遇難

緬甸一部民軍
成立停戰協定

賴伊發表一項聲明
和平訪問經過滿意
在兩三月內可能開始帶來成果
一切和平門戶均未關閉

法進退維谷
既不敢反對中國
又慮越南成問題

馬來局勢嚴重
英兩大臣前赴星洲巡視
研究鎮壓馬來人民力量

粵南區鼠疫
已大部撲滅

影星英格烈褒曼
昨在墨西哥結婚
下嫁意導演羅素里尼

國泰 CAPITOL 電話：二五三一

昨日滿客 祇今天映

放映時間：兩點半 八點正 十點正

紐西蘭政府攝影電影隊製紀錄片最精彩成功之作品

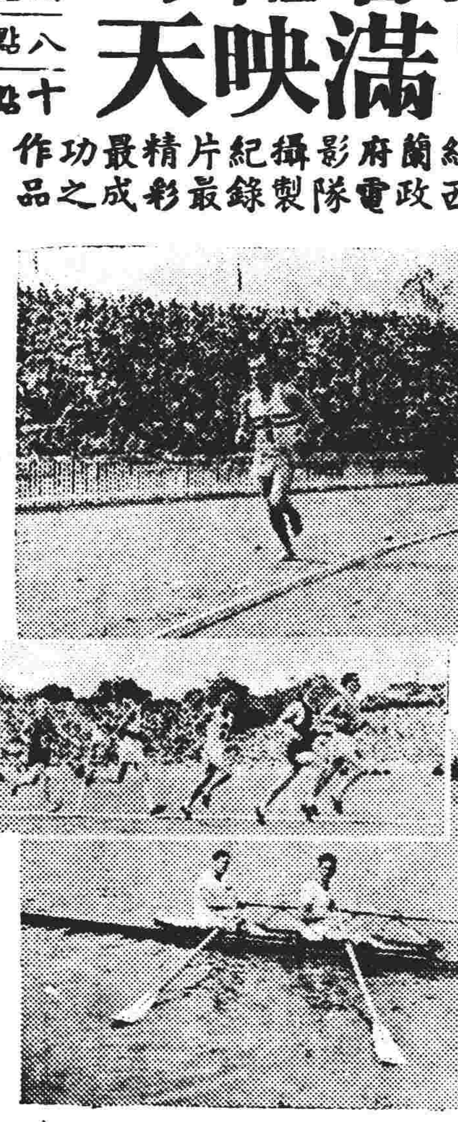

一九五零年大不列顛 奧林匹克 全運會

精彩鏡頭 緊張場面 慢鏡攝法 拍出節目 無所不備

今日四點半放映：寡情結緣 深閨婦鬼

明天首映 全部七彩 鳳侶嬉春

屈臣氏 哥喇

WATSON'S SUPER COLA

每枝二毫

最新出品 無上汽水

今日蓮峯球場足球比賽
港東方對電燈鱆魚聯隊
下午五點半開波 門票弍元壹元

豪華巨型 德星新輪

新型設備 舞廳酒吧 電機播送 音樂悠揚 船上電話 直通港澳 有聲電影 免費開場

每日 下午二時十五分往港 上午八時三十分來澳

票價：大艙帆布椅五元 尾樓六元 唐餐樓八元 唐餐房十元 西餐樓十元 西餐房十五元 西餐特等房廿元

（船泊）澳門十八號碼頭 香港十八號碼頭

澳門總代理處 海傍街卅三號 謙益行 電話：五六六五

香港 大業有限公司 啓

承認人民政府事 貝文提出辯護
表示願支持加入聯合國 兩航事件聽候法院解決

【路透社倫敦廿五日電】英外相貝文本日在國會中爲英政府承認中國人民政府事辯護・並主張中國人民政府應獲准出席聯合國組織・他在下院辯論東南亞及遠東問題時說・「我們不想根據政治理由控斥任何人」他答覆保守黨副領袖前外相艾登的指責・艾登說・英國承認中國人民政府的政策與英聯邦國家及聯合國步驟不致・並謂延遲承認・「等到對問題成立一致陣綫的時候・要高明些」・貝文說・如英國也係美國一樣・「退出」中國・「我眞的以爲我們是把遠東永遠拋棄了」並謂・「我以爲這時不讓蘇聯人當作他們是頗對的・」但貝文對于聯合國關于中國出席問題僵局事・亦指責蘇聯・謂「美國對中國的感覺雖如此・然曾作公正於獻議・美國答應不投票・但亦不否決・如果安全理事會七個其他國家同意中國人民政府代表出席・則美國亦同意接納該項決議・「我們曾坦率地試看我們能否找到七個會員國對這問題的同意票・我們的主要目的是在聯合國內看中國・因爲我們相信新出現的國家結合・是件好事・」他並說・承認中共雖或許是件不愉快的決定・但我曾憑良心尋求別的途徑・結果認爲我給內閣的意見是對的・我並以爲在今後數年間・我的意見將證明是對的」・貝文認爲留在中國「內面」是很重要於・並謂美國對於英國此項決定雖有所指責・然同時美國請英國照顧美國在華責任・「假如我們當時說・「不・你們既在走開・我們也走開」・則我眞的認爲我們是把遠東永遠拋棄了・」貝文說・他前在下院說到之問題・反對黨領袖邱吉爾曾促他承認中國人民政府・貝文提到香港爭執中的七十一架飛機事・謂這不是英外相解決的一個問題・而是法院的事・政府將遵依法院的判決・並謂英政府無意聽隨中國發生的一些激怒和惱人的小事而轉移・又謂英國的利益・因台灣國民黨軍封鎖而漸受重大打擊・但美國與英國同以合作・以圖控定現時在中國地位的必要・但我不相信中國人一旦夕之間便變共產黨了・像有些人所設想的・」貝文轉到馬來亞・謂他認爲英政府已允分支持供應對馬來亞游擊隊作戰的軍隊以裝配・「我不敢斷言中國共軍的勝利是馬來亞游擊隊復振的原因・我相信馬來亞方面已有種種新技術被想出來了・我相信無論中共成功與否・都會被採行的・」貝文謂馬來亞英軍請撥式新無綫電具・已迅速答應辦理・」貝文又謂馬來亞人未採共產主義・馬來亞亦未有共產主義重大發展的任何跡象・「馬來亞人民抵抗共產主義的最大證據・或者是由我們熱心參加馬來軍旅及警察的事實・我以爲這是最佳的測驗・」地方人民應有保衛鄉土・抵抗游擊隊・他們表明寧願英國及其政治制度他們接受馬來亞人民應一步一步達到自治的一項解說・

廣九直接通車 未有確定日期 杜利華昨已返抵港

【台衆社香港二十五日電】廣九鐵路英段局長杜利華・已於今日返抵香港・杜氏曾在廣州與中共當局磋商廣九路直接通車之問題・惟杜氏未將會商之結果予以發表・此間亦未詳知此次之談判・究爲何方所首先推動者・查廣九鐵路直通車之停頓・已歷六閱月・據有關方面所稱・杜利華局長之訪問廣州・進行協商交通事務者・乃由於中共方面所邀請云・

東北橡膠生產 品質顯著提高 成本隨之大爲降低

【新華社瀋陽廿五日電】東北人民政府工業部輕工業管理局所屬的八個橡膠廠・一年來產品質量有顯著提高・并降低了成本・今年三月份的化驗證明・各種產品質量皆已達到或超過了工業部所規定的標準・其中尤以汽車胎・人力車胎・及膠鞋等質量最好・如汽車外胎踏面膠的斷力超過規定標準百分之三十・硬化超過標準百分之十八・分裂之現象・已消滅了・時的裂口・接頭等現象也已消滅・內胎的厚薄均勻・膠鞋質量受顧客的歡迎・耐穿・使質量提高・成本降低・質量低劣是從廠各檢驗・各廠產品質量的提高・是由於今年五月開始進行了質量教育・使工人認識質量的重要性・

水泥超過原定計劃

員討論製訂了作業標準・與貨量標準・建立了全生產過程的檢查制度・各車間與各部門均配備了專責的檢驗員・充實研究與試驗工作・使真正作爲自去年五月後各廠均建立了技術服務・每旬集中各會議・並與工人員開會一次・研究與解決生產中有關質量與技術操作問題・在創紀錄運動中所實行的技術提高質量與改進・對保證提高質量的獎勵制度・亦起了很大作用・

【新華社瀋陽廿五日電】東北工業部建築工業管理局所屬各水泥廠・今年一月份產量・超過計劃・質量不斷提高・成本亦降低・各廠四月份生產量超過計劃百分之十左右・水泥產量比計劃超過百分之廿五・較去年同期提高了二倍半以上・

今日蓮峯場上 港東方戰電章聯隊
五時半開火門票收二元及一元

【本報訊】香港東方足球隊・來澳序戰・本日第一幕・今日下午・係對電章聯隊・由先天上陣・電軍・派魚字・燈字・總・今・昨・突然・轉・排・但・今日之戰・地點仍在蓮峯球場・開始時間五時・門票二元一元・

（電鐘聯隊）羅利士 小慕拉 小杜 何 馬何萬 葛 姚 佳 連 告 丁 成 孟 梁 鏡志 地 滿 廖 堂 玲 達 強 奴 施 黃 占 美 興 利 錦 文 司利華 卓 鏡

（東方隊）莫 松 錦 江 林 寶 安 宋 伯 濤 羅 黃 郭 劉 黃 增 譚 德 善 敬 錦 榮 司徒 文

昨還童杯 中華人脚不齊 聯義兩球獲勝

昨日還童杯・中華人脚不齊・中華以一比二敗於聯義・

滬電誼五戰五捷 澳聯隊又敗陣
五比二澳聯抗拒甚烈

小學兵乓隊・澳聯隊對滬電誼・晚・以五比二敗・結果・力・以體・大戰・

（聯義隊）李少俠 陳伯 梁 冠 胡昇平 湯 ...

（中華隊）盧 劉 黃 洗 明 英 村 ...

兹將昨晚戰績錄後：

人民銀行公佈 購債外滙牌價
港滙六千一百二十元

【新華社北京廿五日電】中國人民銀行總行公佈由五月廿五日起調整僑胞購買公債外滙牌價如下・莫斯科（九四〇〇〇）・蒙古（九三〇〇〇）・美滙（三七五〇〇）・英滙（九八九〇〇）・香港（六一二〇）・奧大利（七九五〇〇）・新嘉坡（一七六〇〇）・印尼（二四〇〇〇）・暹羅（一七〇〇）・菲律賓（一八〇〇〇）・瑞士（八〇〇〇）・印度（七四〇〇〇）・

決定水泥產量的關鍵部門運轉效率・大爲減少・運轉效率提高其次是由於產品的迅速推銷・

津市決定擴展 產業工會組織

【新華社天津廿五日電】天津市總工會根據全國工會工作會議的決定・和天津目前的具體情況・在二十二日舉行的執行委員會上・決定六月底以前完成調整和建立輕工業・食品工業・建築工業・新聞出版・印刷・文化藝術・金融業・機關工作者・財政・鐵路・海員等十二個產業工會組織・今後天津市工會的中心任務是・使全市工人參加工會・

津針織業 產品暢銷

【新華社天津廿五日電】天津市針織業・電力・產品隨之暢銷・

消除了各廠停工的普遍現象・因庫滿而停工・生產率降低・生產成本由於減少原料・管理勞動・耗費與...

西江多夜雨 潦水又回漲

【廣州廿五日特訊】三水訊・西南河前潦水・自廿二日退下二寸後・至廿三夜又漲回一寸・連日據西江多夜雨・水位又漲・

攜帶港幣抵穗 須向關員報明

【廣州廿五日特訊】大沙頭車站・東站・海關・旅客・由外埠入口・檢查・凡入口旅客・如身上攜帶外幣・須事先向關員報明・按照牌價折合人民幣・若隱瞞不報・被查獲・依照金融條例・予以處罰・

大連生產 創新紀錄

【新華社北京廿】四時第十次・由東站開出・上海車・改於下午九時・

埃要求美國 裝備重武器
傳與以色列要求相類

【路透社開羅廿五日電】此間消息・埃及以色列要求美國協助裝備・

西南地區發現 大量藏匿軍品

【新華社】西南地區・發現大量藏匿的軍需品・其中包括飛機零件・

英挪決定支持 人民政府出席

【美聯社成功湖】英挪決定支持人民政府出席・

華南文聯發起 和平簽名運動

【廣州廿五日特訊】華南文聯・發起和平簽名運動・

穗勞動局長梁廣廣播 勸告失業工人忍耐 渡過難關等待好轉來臨

【廣州廿五日特訊】穗市失業工人・對當局之救濟・疑團未消・・若干工人深感・且領取救濟後・即將調往海南島或東北・人民政府除派遣大批官員赴各工會・促勸失業工人登記外・市長兼勞動局長梁廣於廿二晚・在人民電台廣播勸告失業工人忍耐・渡過難關・・

上海草蓆大平賣

脫貨求現 不計成本 尺寸齊備 保証滿意 龍嵩街六十五號

國民政府考試院檢定

中醫陳伯源

統理男婦小兒內外科精醫頸瘧痔科喉科眼科耳科花柳奇難等症

診症時間 上午八時至十二時下午二時至六時

星期日贈診

醫務所三巴門大全堂內即鏡湖醫院斜對面

若非認真好嘢★安敢獨沽一味

廣南公司 正花生油

澳門米街九號 電話二四五九

保証包食包用★的確又平又靚

東京帝國大學醫學專科畢業 光華醫學院兒科主任

兒科醫師 崔偉邦

白馬行廿四號 電話八八三號

潘拙菴到澳

寓荷蘭園正街四十五號

西醫師 梁心堯

南環九號二樓 即與督署右鄰 電話五七六

診症時間 上午九至十二時 下午四至六時

黃耀堅

荷蘭園九十三號 利宵球場對面

牙科醫師 李德芳

精理一切牙患 荷蘭園卅五號二樓

鴻昌隆傢私建築行

地址：三巴門八號 電話：二七八二號

選造上等柚木廳房傢私 運到英國大特製各款堅固保險夾萬 帮彈弓鐵床

吳經民數理化補習

可用國語講授 厚望街廿八號

陳滿醫生應診時間

每日 上午十時至十二時 下午三時至五時

醫務所：新馬路一號J二樓

電力乃君之僕 役請常用之。澳門電燈公司信用卓著服務不分晝夜 代君解決烹調洗濯清潔溫暖及黑暗等問題

遭受久旱的痛苦不知甘霖的可珍有了自來水的裝設乃感到它的供應是怎樣的愉快和便利 本公司常爲諸君忠誠服務如有疑問請用電話五一七號向中西用戶經理部詢問當能負責詳細解答

澳門自來水有限公司啓

省澳

保寧堂 專解 龜苓露

功專解毒・強健身體 清潤肺腑・去濕解燥 喉乾口苦・一食見功

扶元

化毒膠

掃除身體・一切毒患 八點鐘內・立刻見功 男女常食・免除毒患

地址 廣州第十甫路一百四十四號 澳門清平直街第十七號

關志雄啓事

現遷荷蘭園正街五十三號二樓 即上海張美記樓上

西醫 女 黃文翰 專 婦兒產科

醫務所 板樟堂街十九號二樓

又成公司

順利廠 舖票 聯發 逢七日 二日 三日 開八號

發財廠 舖票 聯發 逢九日 四日 五日 開十號

南昌廠 白鴿票 懸彩十萬

李冰魂

美國女醫博士 專醫婦科兒科

診症時間上午九時至十二時 下午二時至六時 地址大堂街十二號

新馬路 大豐銀號

貨幣找換 匯兌電信 電話：二七〇九 二三〇〇 二七〇八

柯麟醫師

（診症時間）每日下午十時至三時 醫務所板樟廟前十號

（電話）醫務所二四七 寓所二九七二

益群肥仔水

嬰兒常服 強壯活潑 省港益群藥房製 澳門新馬路十三號

得來茶室

增設門市 燒味鹵味 化皮乳豬 掛爐大鴨 特聘省港著名一流技師担任

電話八二二 歡迎外賣

廖東顯醫生

內外全科 兒科瘡科 白馬行醫院後街一號 電話：二七二七

X光鏡驗肺 招蘭昌醫師

（診症時間）上午十時至十二時 下午三時至五時

（醫務所）澳門板樟堂街十六號二樓 電話二一九〇

庚式英文學校

荷蘭園正街四十三號開章報名

日夜各級均由留美專修英文文學並有十餘年教學經驗之英語教師彭式庚先生親自教授有志研習者可隨時至

廣州漢興醫校教務長

鄧炳煌 兒科

驚風 嘔瀉 麻疹 喘咳 夜熱 夜驚 疳積 久熱 熱症 大熱 潮熱 咳症 日咳 夜咳 百日咳 痛症

醫務所 十月初九街一八六號

鏡湖醫院慈善會鳴謝捐款

永安保險公司四十四元八毫 劉灣一百五十元 遠東行百貨店一百元 黃鄭旋二十元 趙先生十元四安 押一百元 譚陳氏一元 謝彩和一元 中國保險公司卅一元 四毫 黃炳材二十元 梁崇樂二萬元 有名氏二十元（以上葡幣）津打連中華會館港幣八十元以上計至一九五〇年四月三十日止 一九五〇年五月二日

恕不尊稱

同善堂鳴謝捐款

香港大業公司德星輪船首航捐港紙一千五百元 鄭沅國儀葡幣五百元 高福路葡幣一百元 林富源葡幣一百元 中華乒乓總會葡幣一百九十七元三毫 八仙 梁九葡幣一百元 有名氏葡幣五十元 有名氏葡幣五十五元 譚文傑 告氏五十元 有名氏葡幣三十元 某人葡幣三十元 銀龍債團人葡幣二十元 無名氏葡幣二十元 譚國鏗港紙二十元

同善堂謹啓

恕不尊稱

影樓出讓

在營業地點二樓全部器材新型裝置通訊處新填巷英昌襪廠內

澳門土地委員會佈告

爲佈告事・茲定本年六月三十日・上午十一時卅分・在工務局大堂內當眾開投・照一九四〇年二月三日第六五一號立法條例批准之澳門批地章程第一四條所指之委員會・將坐落新口岸附近・羅德禮博士路地一段開投・招人承批・批期爲五十年・該地面積二〇二〇尺・每方公尺・ゟ七五公寸・東北向ㄧ一TA〇之地・東南向羅德禮博士七路・西南向二門地與人之地段・此地係留爲兩層住屋宇之用・開投章程存於公務廳・凡有意投承者・除假日外・每日在辦公時間到閱・合行佈告・仰各知照此佈

一九五〇年五月十六日 會長畢士達

本報啓事

本報現聘德國女醫師伍期銳爲本報常年醫學顧問此啓

伍醫師醫務所設在龍嵩街口二號

大衆報法律廣告欄

凡登法律廣告須先在原稿蓋章

寶大參茸行

保証官庄包運包換

天字高麗參

特價每両廿元起碼

正官庄高麗參比特價每両六元 嘩啹毛啹巴特價每両卅元起碼

（澳門板樟堂街電話二七四六）

周鏡廷

前任廣州博濟醫院婦兒產科內外全科醫師 澳門鏡湖醫院產婦科主任 診所荷蘭園正街十號二樓

梁啓榮

前任鏡湖醫院醫師 地址鏡湖醫院斜對面 萬利地街

徐淞 林清輝 醫師

內外全科 脫痔產科・婦科・兒科無痛

（醫務所）板樟堂街十一號 （電話）六零零號

金門殯室

增設 早市茶座 星期美點

陳大法師之異術

紅船艷

第四〇回

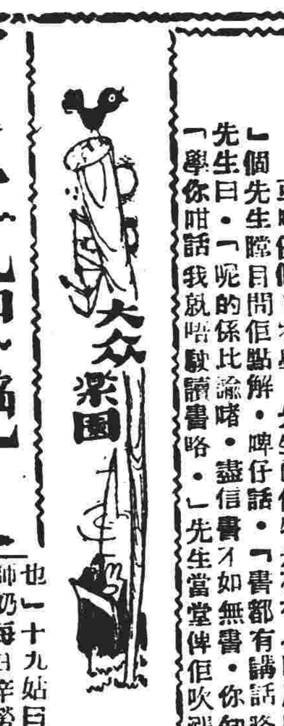

人見人愛

古孫

海角胭脂

七八　今又爲人之父

奉和梁仲平先生已丑除夕步元韻

唐君祥

（七律二首）

其二

寄羽公望乎

樂天

暴雨梨花

四一　李自強

屈勝探案

第四十三案：門外僵屍

推翻口供

斷雲

三天完小說　李桃後劫

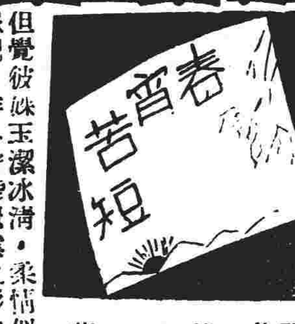

春宵苦短

昨日商情

金融滙兌行情

敬送療肺露

陳永福藥局送

敬送腎病丹

陳永福藥局送腎病丹

招達和男蘭皋

精醫瘡科

昌興餅館

新到中外馳名　荷蘭三象牌啤酒

△消食美味不同凡響▽

任同善堂產科主任

女西醫　李倩魂　擅長產科

專醫婦科兒科

荷蘭園十四號二樓

中醫師　趙餘慶　統治

外感六淫諸症　內傷七情諸病　男婦小兒內外諸病

醫所營地大街七十號慶和堂藥房

藥材靚　價錢平

美國樓

冷熱飲品　西菜西餅　散餐常備

營業由上午九時起至夜十二時止

電話：五六八

六國飯店

電話　樓下八四七　樓二五七四

★特備康美菜式　供應諸君需求★

本店爲滿足諸君口福起見特將原料加重取價最廉敬請玉步光臨定當招呼妥當

七（三）元（味）　冬瓜燉鴨　雙鳳朝陽　白汁班塊

四（四）元（味）六　雞油燉北菇　杬仁肉丁　勝瓜炒土魷　酥炸生蠔

何可醫師製方

清血搜毒中和丸

專治性病瘻　惡性皮膚瘡

澳門新馬路卅九號G二樓　友誼藥行代售

畢路士

手術　電療　醫務所　專治痛症　頑症　雜症

診症時間（每日下午三時至八時止逢星期日由上午九時至十二時止）（地址）白馬行

醫學博士　黃榕增

即日應診

診所：亞豐素雅布基街十七號

診時：上午九時至十二時　下午三時至五時　星期日下午停診

即三區斜對

上海女西醫回

高輝德

專醫婦兒產科

診症時間：上午九至十二時　下午二時至四時

白馬行卅號在渡船街二號E

電話二七七三

李天賜牙醫院

（附設）X光室：人體各部均可檢驗

電療室：

電話：七六九

板樟堂街十號

澳門三埠　聯安花尾渡

大減價　餐樓廿元　公艙十五元　大倉十元

逢農曆單日往三埠　雙日返澳

售票接儎　衆興行　海傍街十三號　電話七〇〇

澳省　新金山快船

從新裝備　座位舒適　航期準確　安全快捷

澳泊廿一號平安碼頭　省泊五本碼頭

定票處：澳門德源行　海傍街六十五號

廣州西堤大馬路十一號

電話三五九轉　電話一七六九四

港澳　利航輪船

每日　半夜二時半往港　下午三時正來澳

澳泊十八號碼頭　港泊三角碼頭　電話：六八五

新訂票價

西餐房　每位十四元　單人房一十六元

餐樓十元　尾樓七元

大倉五元

蜜月房兩位卅二元

貴客定購票請到

澳門總代理　謙益行

海傍街卅三號　電話五六五號

利航船務公司

航期表

利江：來往廣州澳門開下午二時

利航：即日來回石岐澳門開下午式時正

利德、利英：每日開上午十點往江門

金海、銀河：每日開上午九時半往三埠

船泊：廿七號碼頭

電話：八四四四

港澳　新型華麗快船

再調整票價

劍門　每日　上午十時半往港　下午五時半來澳

澳泊十八號碼頭　港泊三角碼頭　電話：六八五

西餐房十四元　唐餐房十元　帆布椅位六元

西餐廳十元　尾樓八元

虎門　每日　下午二時正往港　上午九時正來澳

澳泊十號碼頭　港泊德忌利士碼頭　電話：三二四

西餐房十八元　唐餐房十二元　帆布床位七元

西餐廳十二元　尾樓九元　帆布椅位六元

石門　每日　半夜三時半往港　下午二時半來澳

澳泊六號C碼頭　港泊德忌利士碼頭　電話：二六〇五

西餐房十四元　唐餐房十元　帆布椅位六元

西餐廳十元　尾樓八元　帆布床位七元

澳門總代理

南祥行

海傍街三十四號電話：六七七號

共軍一次發動 進攻萬山群島
垃圾尾九洲洋戰況激烈

【特訊】華南共軍，爲解除珠江之封鎖，乃加緊進攻萬山，藉以解除此海道之威脅，遂于本月十九日，作第一次試探式之登陸，昨日凌晨間，再發動全面性之登陸戰，一部份由三灶橫琴出發，集中小鹿島附近，另一部份由唐家灣出發，繞過大嶼之背，直趨垃圾尾之中心村，在凌晨四時，被國民黨發覺，即發生劇烈之戰，在小鹿附近之戰，尤爲劇烈，本澳濱海一帶，均聞清晰炮聲，在此地區之共軍之作戰船隻，多係機動木船，混戰移時，共軍之木船，即行向三灶橫琴方面撤退，並有兩艘木船，當堂着火焚燬，在擸𢯎尾地區內，同時發生炮戰，共軍艦船一艘，亦中炮沉沒，全船傾覆。

【又訊】昨日零晨二時半，有大批共軍在唐家灣出發，分乘六艘艦隻（大部由商船改裝者），企圖再度登陸垃圾尾中心村等地，該批艦隻，繞道大嶼山之背，約四時許，即抵達垃圾尾之中心村附近，即被國民黨艦發覺，當即

發生激烈砲戰

混戰不久，傾覆有共艦一隻，被國民黨戰艦擊沉，全船即覆。又此次共軍進攻萬山及擸𢯎尾，事前知到國民黨艦隊有所準備，故曾預先

派出機動帆船

多艘，用吸引國民黨艦隊，使其他登陸艦隊之海軍戰隊得以從容登陸擸𢯎尾之中心島，據另一消息，謂有千餘共軍，已登陸中心島，惟此消息，仍未獲得若何証實，又有一說登陸，又有一說不及登陸，即折回。據唐家灣消息，根據昨日下午由港開來之新德利貨輪消息，當是日下午

抵達垃圾尾

及青洲海面時，尚見有國民黨艦兩艘，與一武裝電扒在此地區巡邏，而擸𢯎尾亦無若何異狀，據該輪船主稱，當該輪由港開澳，約在上午十時許，即抵達青洲海面，計航程距離澳約七海里，忽聞砲聲隆隆，即知到海上已有戰事，爲安全之計，乃拖下碇停航，靜觀其變，下碇幾約兩小時之後，即

見有英艦兩艘

（Y〇四・Y〇五）迎面而來，互用電報聯絡，即開英艦之指示，蒲德星輪繼續開行云。

【又訊】中山共軍當局昨凌晨由唐家灣派出先頭部隊共約一千名，分駕大小橫琴、三灶各號漁船，集中於本澳海界之九洲洋某小島，

侯命發動總攻

在鹿兒島附近海面與國民黨艦艇伍艘相值，展開激戰，當雙方激戰時，砲聲震撼全澳，南灣一帶住戶，窗門之玻璃，亦被震作響，[illegible]

水手東街三號住宅 賊匪白晝洗劫
五名匪賊持械脅持事主 洗劫數小時損失七千元

【特訊】昨日午間，又告發生一宗白晝械劫，計五賊入屋，威脅事主，逐之一隅，大事洗劫，樓上樓下均家損失，共計約七千元財物，事後失主前赴警察局報案，茲將此案發生經過情形探錄于後：查遇劫之屋，在[illegible]

右止，即見各該賊等所欲，後，懷賊相率而逃，於賊遠走後，該婦人等驚魂始定，[illegible]相繼出門外高呼賊，街坊人等聞賊出，始知該屋被入內行劫，警察乃至，[illegible]警方據報後，[illegible]科人員到場查勘，[illegible]強盜之來龍去脈，以便[illegible]蛛絲馬跡。

被刦財物統計

[illegible]

林彪部六千人 由岐調唐家
增援進攻萬山

【又訊】據中山消息，前（廿四）日晚，聞共軍林彪部一三五，及一三一師等約六千人，自石岐調往唐家，[illegible]江門輪公司專運，聞係增援進攻萬山，本澳對海灣仔方面，是晚亦有共軍數百人，奉命下船開出，（廿五）日晨九洲之戰，可能爲該批共軍參予云。

港幣值高漲 破年來紀錄
高漲至一〇〇四五

【特訊】[illegible]出葡幣百份之五定點九，突破年來之紀錄，蓋戰前港銀雖高，亦與葡幣平衡，第二次世界大戰結束後，則較低，出一九四九年迄今，乃未有超出葡幣之紀錄，日來，港幣與葡幣比率，上突飛猛晉，直至昨（廿五）日，尺竿頭，更進一步，上午開盆，已與葡幣平算，繼續最高超出葡幣一比一〇〇三七五，最高收盆爲一比一，下午開盆徘徊片刻，繼續上升，最高漲至一萬元比一萬〇五十五元，收盆則若按作一比一〇〇四九，實打破澳門三十年來之金融史例，至於港幣猛漲原因，[illegible]而金融場中，紙謂有大戶一搶手，記者自有關人方面探悉，而目下華南米石，全額逃縮，尤以告澳爲最，辦米石商人，均大事搜羅購買，由是引起港幣值高漲云。

消防局向市政廳建議
救傷車出動
車輛行人須加閃避

【特訊】據消防局消息稱，[illegible]

報告事項

[illegible]

寶安電輪勞資糾紛 商會派人進行調解
請求市行政局派員駐會 代僑胞辦理填報人口表

【特訊】本澳商會理事會於昨（廿五）日下午三時在[illegible]

討論事項

[illegible]

各界續支援 寶安輪工友

[illegible]

葡革新紀念日舉行 公共游泳池奠基禮 巴波沙平民屋開幕
是日全部慶祝秩序編定

【特訊】廿八日爲葡國廿四週年紀念日，本澳當局決定隆重舉行慶祝，建搭檢閱台，[illegible]

濠江大戲院
定今日蓋搭約十日完竣

[illegible]

衛生局公佈 上週流行症

【特訊】[illegible]

白沙灣 十八名瘋漢 來澳請求收容

【特訊】白沙灣有麻瘋男子羅玉等十八名，於一昨（廿四）日乘漁船一艘來本澳，請求當局設法收容，該漁船於昨（廿四）日下午四時已抵本澳西灣，政府即派出水警及西洋保安隊十名，前赴監視，該十八名瘋人，[illegible]

慶祝海南舟山解放 昨開二次籌備會
檢討工作進行概況

【特訊】澳門[illegible]

蕙娘已隨郎歸去 從今哥仔作路人……

[illegible]

葡京電訊

[illegible]

入獄百五天

【特訊】[illegible]

竊款一百元

[illegible]

政務會議 今日舉行

【特訊】今（廿六）日下午三時，本澳政務委員會召開該會會議，[illegible]

Hercules

THE HERCULES CYCLE & MOTOR Co LTD BRITANNIA WKS BIRMINGHAM ENGLAND

克加路

最新式 最精美

澳門總批發

宏利車行

新馬路一零四號 電話 六七六八八八

TEATRO PRAIA GRANDE 南灣大戲院

日價最平四毫　夜價最平五毫

諸君定座請撥電話二八二八

非凡響

今日日戲一點開台

八和優界子弟非凡響大劇團

聯合慶祝譚公先師寶誕

香花山大賀壽

全場生花•香芬四溢

劉仙洒錢觀得十變

海大金・音道八・

非凡響全體藝員暨留澳八和子弟全體參加表演動員龍虎武師百數十名表演插花絕技為本澳開埠以來空前盛況•志在高慶不加票價！

不分日夜隨票奉送靈符一度壽錢一串

今晚演新劇 馮志芬新編・陳冠卿小曲

可憐夫

白龍珠 鄧丹平 羅麗娟 何非凡 鳳凰女 譚倩紅 小覺天

可憐夫，可憐婦，婦婦夫夫何命苦！夫不夫，婦不婦，咫尺相逢莫視睹！

明晚徇眾請求三番重演

情僧偷到瀟湘館

平安

即日三場最後映

巴巴拉史丹域 主演

鳳閣情鴛

鳳閣槍聲・驚破鴛鴦夢・斷腸情儂・卿拾女兒心・

一個女人的故事！

•即日公餘場•

偷龍轉鳳　狂笑巨片

•今天首映•

風流世家

域多利 VITORIA

即日最後三場

一九五〇年首部推出恐怖驚人巨片

吳楚帆 周坤玲 領銜主演　藍夜 客串主演

何少雄 石堅 何仲芳 巢非非 檸檬 楊彬彬 馬金鈴 合演

恐怖片頂絕恐怖劫足荷里活作風

古寺殭屍

月黑殺人夜，破棺捉殭屍！鬼影出現鬼影幢幢

今日五點半場公餘　環球公司諧笑巨片

傻瓜艷福　高腳七 矮冬瓜 最新傑作主演

明天推出榮獲霧士巨片第一飽七彩巨片！

樂聲春色　珍希化 李史提芬 主演

樂斯

即日全澳首映

歷屆名班上演劇本搬上銀幕生動可愛

風火送慈雲

張活游 林妹妹　曹達華 鄧碧雲 劉克宣 陳露華 主演

南京

昨天早滿 今日第二天映

薄命女兒香

羅品超 梅綺 葉弗弱 伊秋水 銀劍影 主演

南灣

映場 今天三場雙料娛樂

曹綺文絕世遺作 天下婦人心

同場加演 莫非仙 驚人魔術

座價照常

明天放映 五鼠鬧東京

清平

今天仍演 新新劇團

今日日戲悲劇 郎心傷母心

今晚談諧猛劇 呆人艷福

台柱出齊

祇今天演完之後休息數天

孟憲民醫師

診所：肥利喇亞美打大馬路六十號（即荷蘭園正街八間屋）

電話：七八九

診症時間：上午九時至十二時 下午三時至五時 星期日下午停診

X光透視影像時間：下午三時至五時

上海 丁華興建築公司

承建水陸工程 新型設計裝飾

辦事處：利斯大廈二樓式〇九至二一零

電話：零七八

威林學校

英文各級日夜班・國文專修科

英文打字科・英文第六七八班

按月交費・隨時均可入學